

Ministério da Saúde

Fundação Oswaldo Cruz

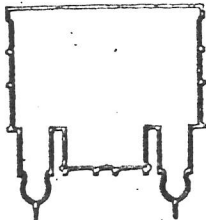

FIOCRUZ

Ofício nº 01/78-AT

Rio, 22 de março de 1978

Av. Brasil, 4.365 - Mangueiras
Cx. Postal, 926 - CEP 20.000
Rio de Janeiro - Brasil
Tel. 230-9988 PABX

Senhor Diretor,

Considerando os expedientes de 03/01/78 (FINEP 94), de 21/02/78 (FINEP 1625) e de 22/02/78 (FINEP 1705), temos a honra de formar a V.Sa. o seguinte:

I - PESQUISAS DESENVOLVIDAS PELO PSEFS

As pesquisas desenvolvidas pelo PSEFS chegaram todas a seu termo, constituindo-se em importantes contribuições científicas para os estudos na área.

Os relatórios das pesquisas encontram-se em fase de revisão de texto, iniciada, também, a datilografia de parte do mesmo. Foram produzidos cerca de 3.000 páginas, o que nos faz prever sua conclusão ao final do mês de abril do corrente ano.

II - ENCERRAMENTO DO PROGRAMA PSEFS

Nos termos do Convênio 281/CT, as atividades do Programa PSEFS encerravam a 31/12/77, mas, tendo em vista a conclusão dos relatórios de pesquisa, a FIOCRUZ encaminhou expedien-

Imo Sr.
Fabio Celso de Macedo Soares Guimarães
DD. Diretor da Financiadora de Estudos e Projetos (FINEP)
Nesta

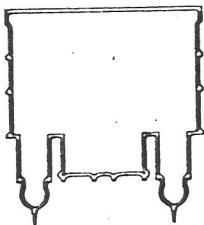

te a FINEP solicitando prorrogação do prazo por mais 2 (dois) meses, uma vez que, em contatos prévios mantidos com essa Financiadora, não haveria restrição quanto ao adiantamento, podendo-se aplicar os recursos não utilizados até 31/12/77. Esse expediente foi extraviado - o que deixou a FIOCRUZ a descoberto quanto as despesas realizadas nos meses de janeiro e fevereiro, pelo que solicitamos considerar a data de 31/03/78 como sendo a de efetivo encerramento do exercício financeiro, cobrindo os dispêndios à conta dos recursos do Programa.

Para maior esclarecimento, informamos que o valor total autorizado pela Presidência da FIOCRUZ, conforme demonstrativo do ANEXO I, para pagamento de pessoal científico foi de Cr\$ 255.400,00 - tomando por base que a FINEP, para esse item, aprovou uma importância de Cr\$ 2.840.300,00 e as despesas reais zadas chegavam a Cr\$ 2.490.973,30 até 31/12/77.

Conforme entendimentos mantidos entre técnicos da FIOCRUZ e da FINEP, ficou definido que o Demonstrativo Financeiro final será acompanhado de Relatório Financeiro consolidado por projeto, composto de (1) um Balanete Financeiro, (2) um Quadro Demonstrativo de Despesas e de (3) um Mapa de Disponibilidade.

III - UTILIZAÇÃO DO SALDO DISPONÍVEL

Considerando a aprovação da proposta acima, ou seja, cobertura da despesa nos termos do ANEXO I, o PSES apresentará, ainda, um saldo financeiro de aproximadamente Cr\$ 1.500.050,00 sendo:

a) Cr\$ 536.000,00 - correspondentes ao remanejamento do Projeto 01 - Núcleo Central que deu origem ao financiamento de projetos de pesquisas em convênio com a Pontifícia

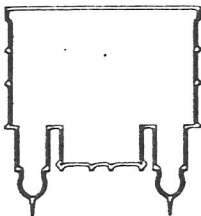

Ficla Universidade Católica (PUC) do Rio de Janeiro;

b) Cr\$ 619.850,00 - correspondentes a recursos liberados e não gastos;

c) Cr\$ 344.200,00 - recursos não comprometidos em poder da FINEP.

3.1 - FINANCIAMENTO DOS PROJETOS DE PESQUISA DA PUC

Em 26/10/77, a FIOCRUZ submeteu à aprovação da FINEP os seguintes projetos de pesquisa, no valor de Cr\$... 536.000,00, a serem desenvolvidos no Departamento de Sociologia e Política da PUC/RJ e que foram enquadrados, conforme carta FINEP 1625, de 21/02/78:

1) Proteção Materno-Infantil;

2) Análise de um Modelo de Assistência Médica - o Plano de Pronto Atendimento;

3) Práticas curativas não-médicas-Pesquisa Biográfica.

Desse total de recursos encontra-se em poder da FIOCRUZ a importância de Cr\$ 212.600,00, correspondente ao saldo do Projeto PSES 01. O restante, no valor de Cr\$323.400,00, constitui saldo não liberado pela FINEP, e disponível para essa finalidade.

Face ao encerramento do Programa PSES, sugerimos:

a) devolução da importância de Cr\$212.600,00, em nosso poder, à FINEP; e

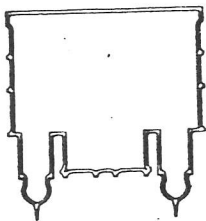

b) que a FINEP contrate diretamente com a PUC a realização dos três projetos - participando a FIOCRUZ apenas na avaliação e no acompanhamento técnico, ficando a parte contábil-financeira sob responsabilidade dessa Financiadora.

3.2 - PROGRAMA SETORIAL DE ESTUDOS DE CIÊNCIAS SOCIAIS EM SAÚDE

Tomando conhecimento desse Programa através do representante da FINEP no PSEES, Sr. Sérgio Goes de Paula, e sendo de nosso interesse participar do mesmo, propomos a V.Sa. o seguinte esquema de aplicação do restante de recursos, no valor de Cr\$ 964.050,00:

a) a FIOCRUZ participaria do Programa Setorial, técnica e financeiramente;

b) a importância de Cr\$ 344.200,00 seria destinada ao PPPF, mediante apresentação de projeto específico que se enquadre no Programa Setorial; e

c) a importância de Cr\$ 619.850,00 seria utilizada pela FINEP para financiamento direcionado às instituições envolvidas no Programa Setorial, objetivando elaborar e/ou executar os projetos que compõem o Programa.

Na oportunidade, aguardando um pronunciamento, sobre a matéria em questão, apresentamos nossos protestos de estima e consideração.

Edmilson Francisco dos Reis Duarte
Assessor Chefe

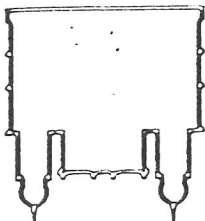

ANEXO I

Relação dos profissionais contratados por prestação de serviços durante o período - 07 de janeiro - 06 de março de 1978.

a) Coordenadores do projeto de pesquisa

Honorários

ALBERTO PELLEGRINI FILHO	40.800,00
JOSE CARLOS DE SOUZA BRAGA	40.800,00

b) Pesquisadores Assistentes

CRISTINA DE ALBUQUERQUE POSSAS	16.400,00
JAIMÉ ANTONIO DE ARAÚJO OLIVEIRA	16.400,00
JOAQUIM ALCIDES TOLEDO RIBEIRO	16.400,00
MARIA EMÍLIA LISBOA PACHECO	28.800,00
NILSON DO ROSÁRIO COSTA	16.400,00
MARIA CELESTE EMERICK BRAVO	16.400,00

c) Auxiliares de Pesquisa

(Assistente Especializado Nível Médio)

ARMANDO RIBEIRO	10.500,00
FERNANDO PIRES PEIXOTO	10.500,00
FRANCISCO JAVIER URIBE RIVERA	10.500,00
JACQUES KERSTENETSKY	10.500,00
MARCOS MEDEIROS	10.500,00
PAULO CEZAR	10.500,00

TOTAL: Cr\$. 255.400,00